

ΟΔΗΓΙΕΣ ΧΡΗΣΗΣ ΗΛΕΚΤΡΟΝΙΚΗΣ ΥΠΟΒΟΛΗΣ ΠΡΟΤΑΣΕΩΝ
ΓΙΑ ΤΗ ΔΡΑΣΗ
ΚΟΙΝΟΤΙΚΗ ΠΡΩΤΟΒΟΥΛΙΑ INTERREG III A

ΑΠΡΙΛΙΟΣ 2008

1. ΓΕΝΙΚΑ

Η ηλεκτρονική Υποβολή της Πρότασης πραγματοποιείται μέσω του Πληροφοριακού Συστήματος Κρατικών Ενισχύσεων. Τα βήματα που ο επενδυτής πρέπει να ακολουθήσει είναι τα εξής.

2. ΕΓΓΡΑΦΗ ΣΤΟ ΠΛΗΡΟΦΟΡΙΑΚΟ ΣΥΣΤΗΜΑ

Ο επενδυτής θα πρέπει να εγγραφεί στο σύστημα όπως περιγράφεται στη συνέχεια:
Ο χρήστης μέσω του browser επισκέπτεται την επίσημη ιστοσελίδα του προγράμματος, και επιλέγει από το μενού την **Ηλεκτρονική Υποβολή Πρότασης - Ηλεκτρονική Διαχείριση Επενδυτικών προτάσεων - Είσοδος** :

ΕΠΕΝΔΥΣΕΙΣ.GR - Windows Internet Explorer
http://www.ependyseis.gr/default.htm

ΕΛΛΗΝΙΚΗ ΔΗΜΟΚΡΑΤΙΑ
ΥΠΟΥΡΓΕΙΟ ΟΙΚΟΝΟΜΙΑΣ & ΟΙΚΟΝΟΜΙΚΩΝ
ΓΕΝΙΚΗ ΓΡΑΜΜΑΤΕΙΑ
ΕΠΕΝΔΥΣΕΩΝ ΚΑΙ ΑΝΑΠΤΥΞΗΣ
ΕΠΙΧΥΣΕΙΣ ΕΠΕΝΔΥΤΙΚΩΝ ΣΧΕΔΙΩΝ & ΕΓΚΑΤΑΣΤΑΣΗ ΚΑΙ ΛΕΙΤΟΥΡΓΙΑ ΕΠΙΧΕΙΡΗΣΕΩΝ

Ο δικτυακός τόπος www.ependyseis.gr αναπτύχθηκε από τη Γενική Γραμματεία Επενδύσεων και Ανάπτυξης του Υπουργείου Οικονομίας και Οικονομικών (ΥΠΟΙΟ) με την υποστήριξη της ΜΟΔ Α.Ε.

Σκοπός του είναι η ενημέρωση των επιχειρήσεων σχετικά με τις ενισχύσεις προς επενδυτικά σχέδια που διαχειρίζεται το ΥΠΟΙΟ, δηλαδή των Επενδυτικών Νόμων και τις ενισχύσεις προς Μικρομεσαίες Επιχειρήσεις που υλοποιούνται μέσω των τραπεζών στο πλαίσιο των συγχρηματοδοτούμενων προγραμμάτων. Παράλληλα, αποεπιδότας την ασοβή σε Πληροφοριακό Σύστημα Κρατικών Ενισχύσεων, παρέχει τη δυνατότητα ηλεκτρονικής υποβολής και διαχείρισης των επενδυτικών σχεδίων.

Επιπλέον, ο δικτυακός τόπος www.ependyseis.gr φιλοξενεί το Νομοθετικό Πλαίσιο για Επιχειρήσεις στην Ελλάδα που αναπτύχθηκε σε συνεργασία με το Κέντρο Διεθνούς και Ευρωπαϊκού Οικονομικού Δικαίου (ΚΕΔΕΔ) και παρέχει σε καθιερωμένη μορφή την ακόλουθα νομοθεσία σχετικά με τη ρύθμιση Βασικών τομέων της ελληνικής οικονομίας και την εγκατάσταση και λειτουργία επιχειρήσεων.

[» Χαρακτηριστικό Υπομνημόνιο κ. Γ. Αλογοσκούφης](#)

Πληροφορίες σχετικά με τις ενισχύσεις που χορηγούνται από άλλους φορείς παρέχονται από την ιστοσελίδα www.info2kpa.gr.

26/11/2007: Έγγραφο υλοποίησης ΕΣΠΑ.

15/11/2007: Καθραγαμιάς ευρωπαϊκών προαώων: Εφαρμογή κοινοτικών αποφάσεων για τις πυρόπληκτες περιοχές στο πλαίσιο Λειτουργίας του Ν.3299/2004.

ΕΠΙΧΥΣΕΙΣ ΕΠΕΝΔΥΤΙΚΩΝ ΣΧΕΔΙΩΝ

ΜΕΣΑ ΕΠΕΝΔΥΤΙΚΟΥ ΝΟΜΟΥ

3299/2004 (Νέος νόμος) (Investment Law 2004)
Ο Επενδυτικός Νόμος χορηγεί οικονομικά κίνητρα για επενδύσεις άνω των 100.000 €, σε όλους τους τομείς της οικονομίας, που υλοποιούνται στο σύνολο της ελληνικής επικράτειας από επιχειρήσεις ανεξάρτητα μεγέθους, δίπλα σε άμεση στήριξη μικρομεσαίων επιχειρήσεων και στους ανεργούμενους κλάδους της οικονομίας.

Ευνοϊκές ρυθμίσεις για τις πληγμένες περιοχές.

Διημερεύονται οι κανονιστικές αποφάσεις και είναι δυνατή η υποβολή επενδυτικών αιτημάτων.

Πριν την υποβολή του έντυπου φακέλου είναι υποχρεωτική η ηλεκτρονική υποβολή.

ΜΕΣΑ ΤΡΑΠΕΖΩΝ ΓΙΑ ΜΙΚΡΟΜΕΣΑΙΕΣ ΕΠΙΧΕΙΡΗΣΕΙΣ

ΠΚΠ INTERREG III A - PHARE CBC «Ελλάδα - Βουλγαρία 2000-2006» - «Πρόγραμμα Γενικής Ελλάδας-Βουλγαρίας» - «Πρόγραμμα Γενικής Ελλάδας - ΠΓΔΜ» - «Πρόγραμμα INTERREG III A Ελλάδα - Κίπρος 2000-2006»

Εγκρίνονται οικονομικά υφιστάμενες επιχειρήσεις που βαλκανιστές στις Περιφέρειες της Ανατολικής Μακεδονίας & Θράκης, Κεντρικής Μακεδονίας, Δυτικής Μακεδονίας, Ηπείρου, Ιονίων Νήσων, Βορείου Αιγαίου, Νοτίου Αιγαίου και Κρήτης και θα υλοποιηθούν επενδυτικά σχέδια στους τομείς της Μεταποίησης και του Τριτογενή τομέα, πλην των τουριστικών καταλυμάτων, με ποσοστό επιχορήγησης έως 50% και με

Η διαδικασία υποβολής των προτάσεων αρχίζει στις 10 Απριλίου 2008 και ολοκληρώνεται στις 9 Μαΐου 2008 και έως λειτουργίας των υποκαταστημάτων των Τραπεζών.

Ηλεκτρονική Υποβολή
ΠΛΗΡΟΦΟΡΙΑΚΟ ΣΥΣΤΗΜΑ ΚΡΑΤΙΚΩΝ ΕΝΙΣΧΥΣΕΩΝ

Help Desk
Τεχνική Υποστήριξη

Επισκεφθείτε ακόμα:
Γενική Γραμματεία Επενδύσεων και Ανάπτυξης
Συγχρηματοδοτούμενα Αναπτυξιακά Προγράμματα
Ψάξτε για προγράμματα τώρα

Χρήσιμες Διευθύνσεις
Υπουργείο Οικονομίας & Οικονομικών
Ελληνικό Κέντρο Επενδύσεων (ΕΛΚΕ)
Ένωση Ελληνικών Τραπεζών
Κανόνες Κρατικών Ενισχύσεων ΕΕ
Περιφερειακή Πολιτική ΕΕ

Μόλις ο χρήστης επιλέξει την επιλογή αυτή μεταφέρεται αυτόματα στο σύστημα Ηλεκτρονικής Υποβολής των Προτάσεων:

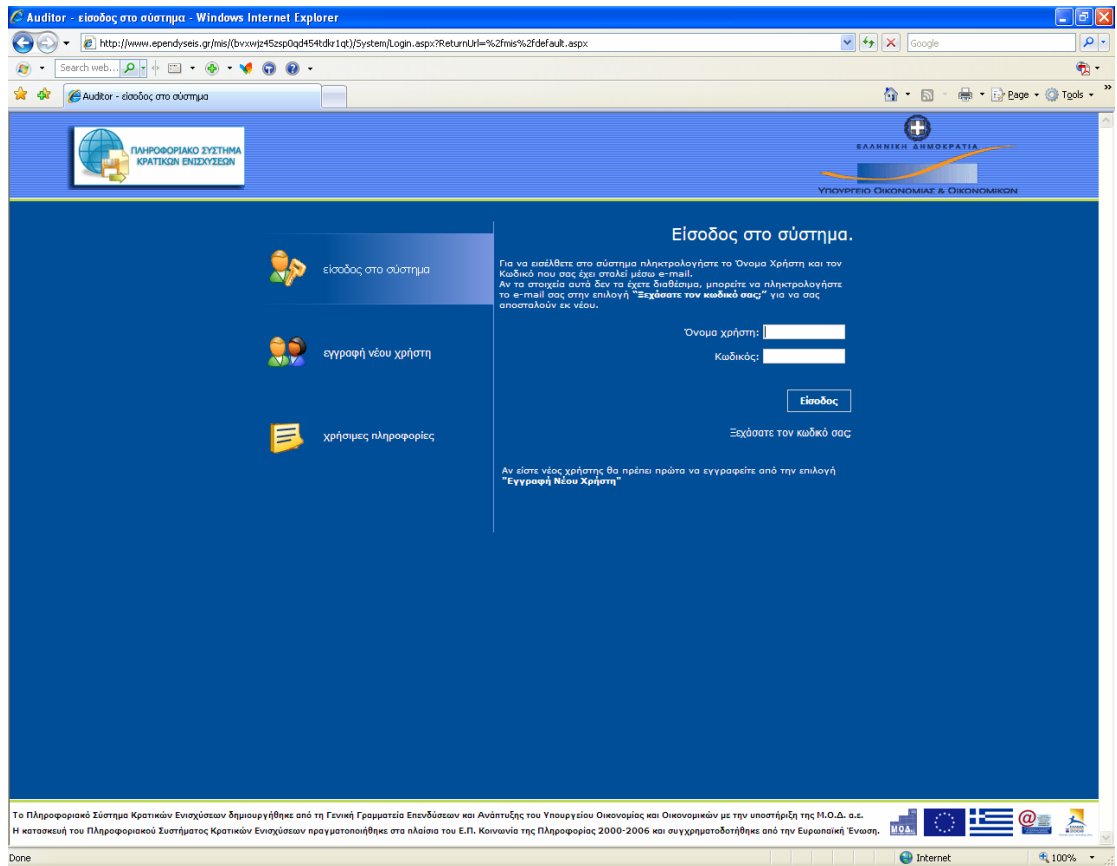

Αμέσως εμφανίζεται η login Σελίδα του συστήματος .

- Αν ο χρήστης επισκέπτεται τη σελίδα αυτή για πρώτη φορά θα πρέπει να επιλέξει την επιλογή [Εγγραφή Νέου Χρήστη](#) προκειμένου να δηλώσει τα προσωπικά του στοιχεία.

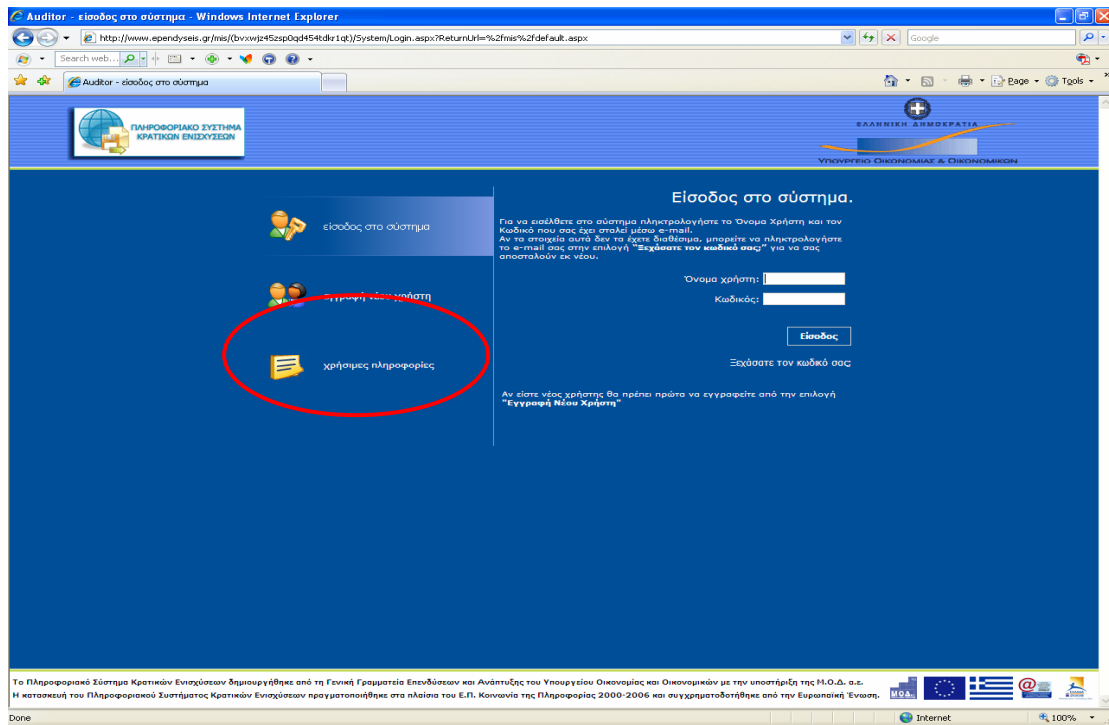

Η επιλογή [Εγγραφή Νέου Χρήστη](#) ενεργοποιεί μια φόρμα εισαγωγής στοιχείων στην οποία τα υποχρεωτικά πεδία είναι η επιλογή της Δράσης «**Interreg III**», το Όνομα, το Επώνυμο, το e-mail καθώς και το Όνομα Χρήστη που επιθυμεί ο χρήστης να έχει για την είσοδο του στο σύστημα.

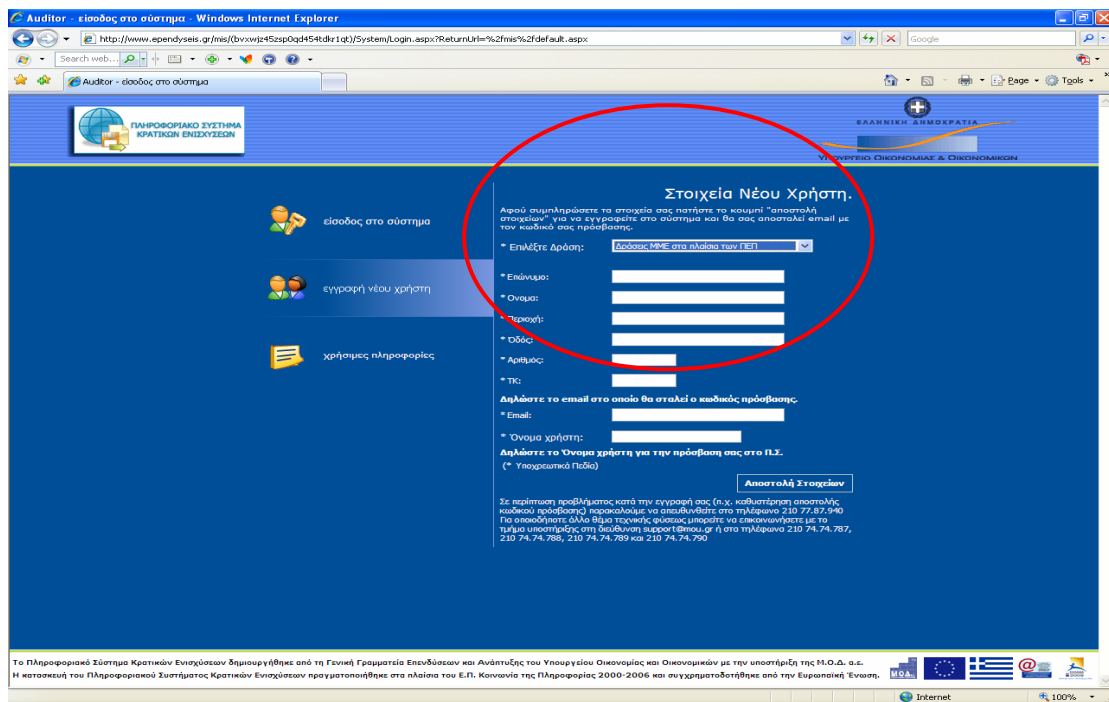

Το **e-mail account** που ζητείται είναι μια πολύ σημαντική πληροφορία για το σύστημα, δεδομένου ότι σε αυτό θα αποστείλει το σύστημα τα πλήρη στοιχεία εισόδου (όνομα χρήστη και κωδικό πρόσβασης). Συνεπώς το e-mail account πρέπει οπωσδήποτε να είναι έγκυρο και ο χρήστης θα πρέπει να έχει πρόσβαση σε αυτό.

Όταν ο χρήστης ολοκληρώσει τη συμπλήρωση των στοιχείων τα αποστέλλει στο σύστημα μέσω της επιλογής [Αποστολή Στοιχείων](#).

Στην περίπτωση που δεν έχουν συμπληρωθεί σωστά τα στοιχεία θα εμφανιστούν μηνύματα λάθους καθώς επίσης και θα επισημανθούν τα πεδία που είναι υποχρεωτικά για την εισαγωγή του νέου χρήστη.

Αποστολή Στοιχείων

Επιλέξτε Δράση: Επιτόριο - Υπηρεσίες

Επώνυμο: ΠΑΠΑΠΑΔΟΠ

Όνομα: ΣΤΑΥΡ

Περιοχή: ΑΘΗΝΑ

Όδός: ΑΑΑ

Αριθμός: 14

ΤΚ: 15123

Αποστολή Στοιχείων

Αποστολή Στοιχείων

Αν τα στοιχεία που έχει δώσει ο χρήστης είναι σωστά θα του εμφανιστεί το ακόλουθο μήνυμα :

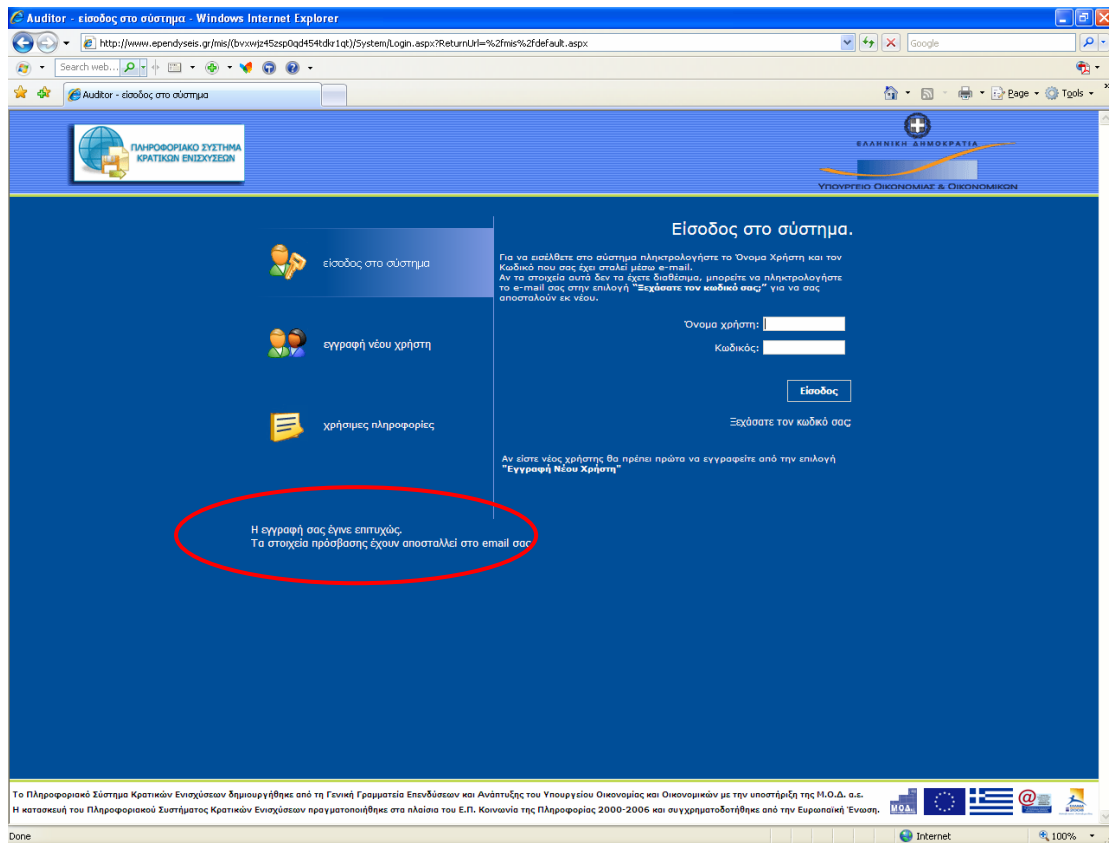

Και θα αποσταλεί το όνομα χρήστη και ο κωδικός πρόσβασης στο e-mail account που δήλωσε ένα μήνυμα με την ακόλουθη μορφή :

Gianna Ioannidou

From: auditorCIS@allweb.gr
Sent: Κυριακή, 22 Ιανουαρίου 2006 4:07 μμ
To: gianna@allweb.gr
Subject: Εμπιστευτικό Μήνυμα από το Ηλεκτρονικό Σύστημα Διαχείρισης Αιτήσεων
Importance: High

Εμπιστευτικό Μήνυμα από το Ηλεκτρονικό Σύστημα Διαχείρισης Αιτήσεων Κωδικός πρόσβασης
 Τα στοιχεία σας για την είσοδο στο σύστημα είναι :
 Όνομα χρήστη: gianna
 Κωδικός: XXXxxxxXXX.

το οποίο θα περιλαμβάνει το **όνομα Χρήστη** και τον **κωδικό πρόσβασης** στο σύστημα.

- Σε περίπτωση που ο χρήστης έχει **ήδη Όνομα Χρήστη** και **Κωδικό** που αφορούσε κάποια άλλη δράση, τότε μπορεί να εισέλθει στο σύστημα πληκτρολογώντας τα να εισέλθει στο σύστημα και να κάνει προσθήκη υπηρεσιών **ως Φορέας Πρότασης Interreg III** όπως περιγράφεται παρακάτω.

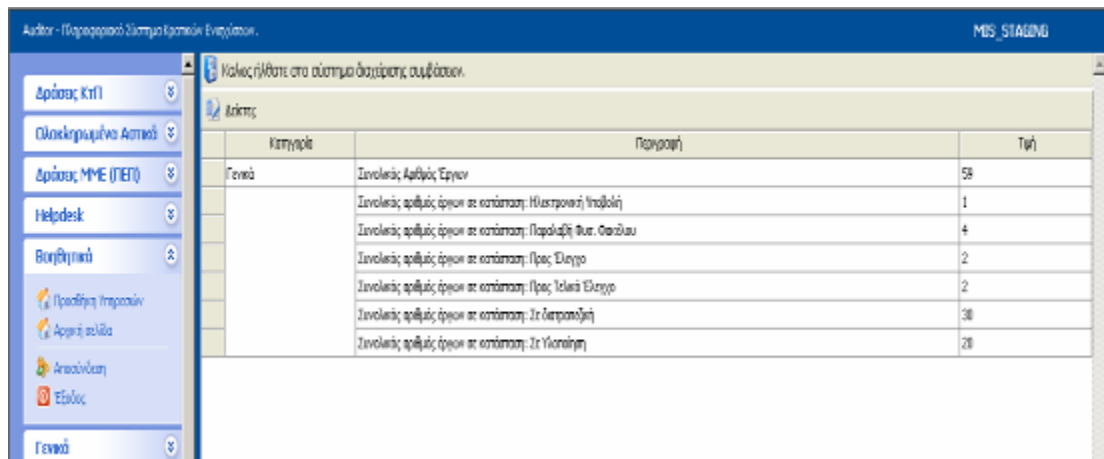

Από το αριστερό μενού «**Βοηθητικά**» ο χρήστης επιλέγει τον σύνδεσμο «**Προσθήκη Υπηρεσιών**». Τότε στην οθόνη εμφανίζεται μια λίστα με τις Δράσεις που περιλαμβάνονται στο Σύστημα.

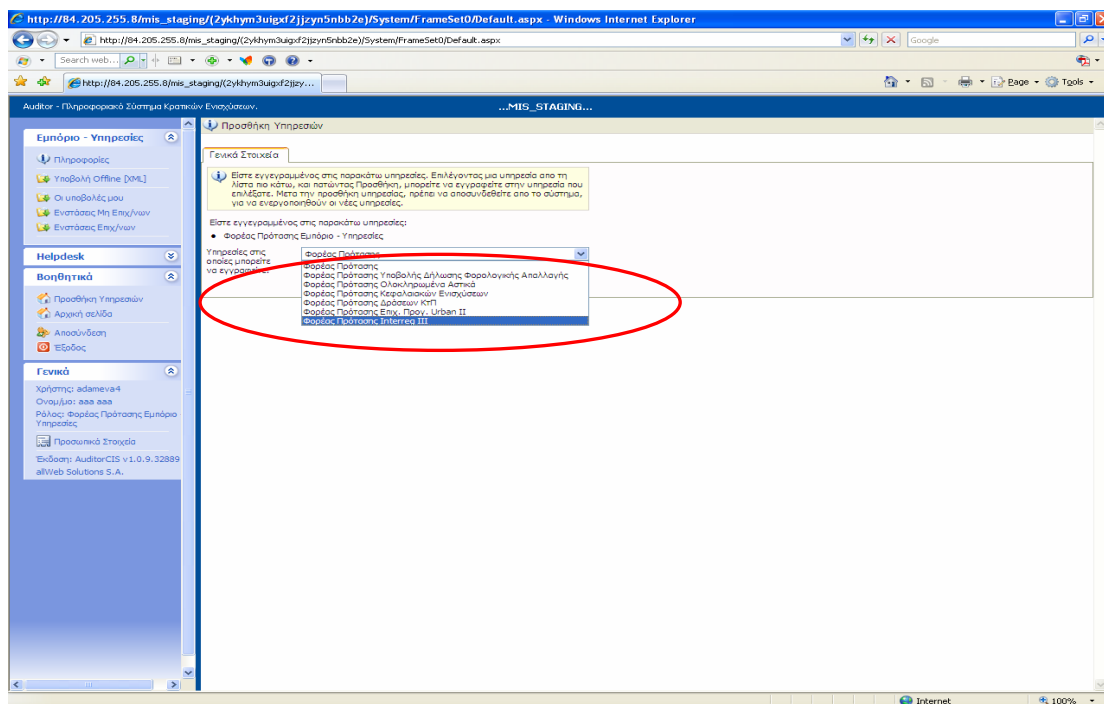

Ο χρήστης επιλέγει την υπηρεσία «**Φορέας πρότασης Interreg III**» και μετά επιλέγει «Προσθήκη», έτσι ώστε να προστεθεί η επιλεγμένη υπηρεσία στο αριστερό μενού.

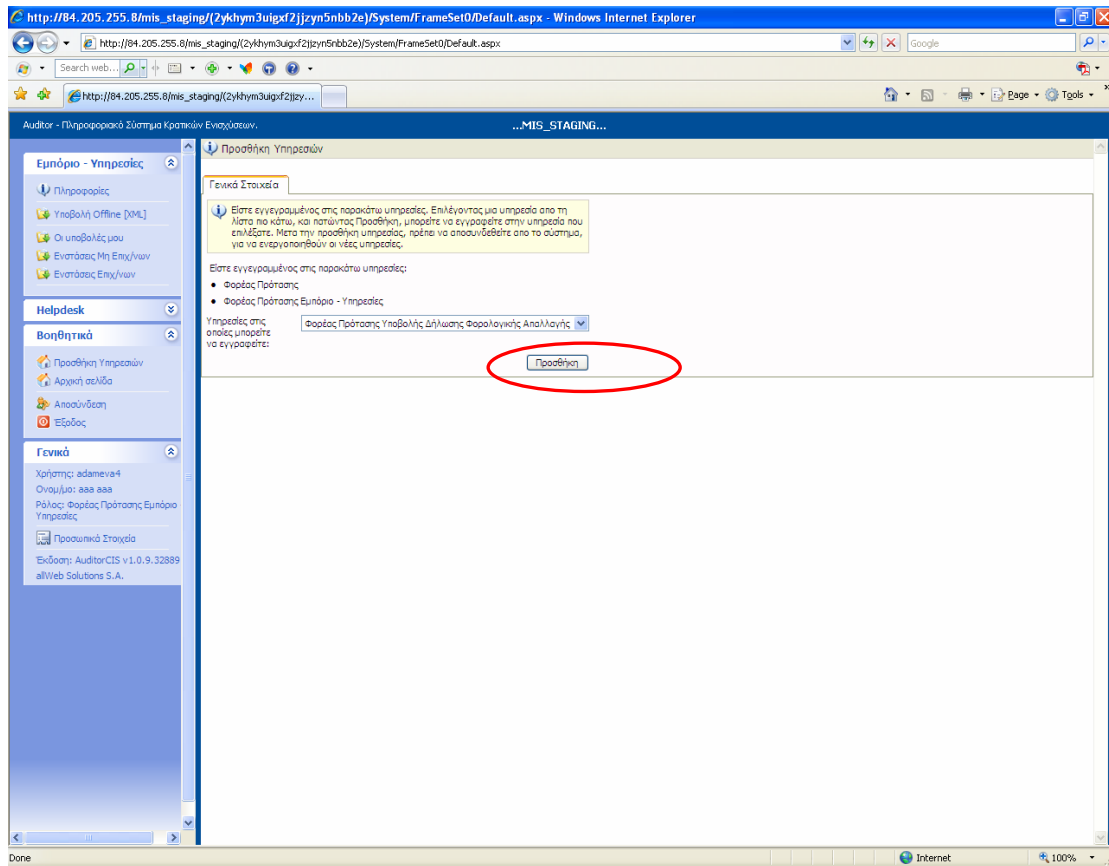

3. ΕΙΣΟΔΟΣ ΣΤΟ ΣΥΣΤΗΜΑ

Αφού ο χρήστης λάβει το e-mail με τα στοιχεία εισόδου, τα πληκτρολογεί στην αρχική σελίδα, προκειμένου να εισέλθει στο σύστημα.

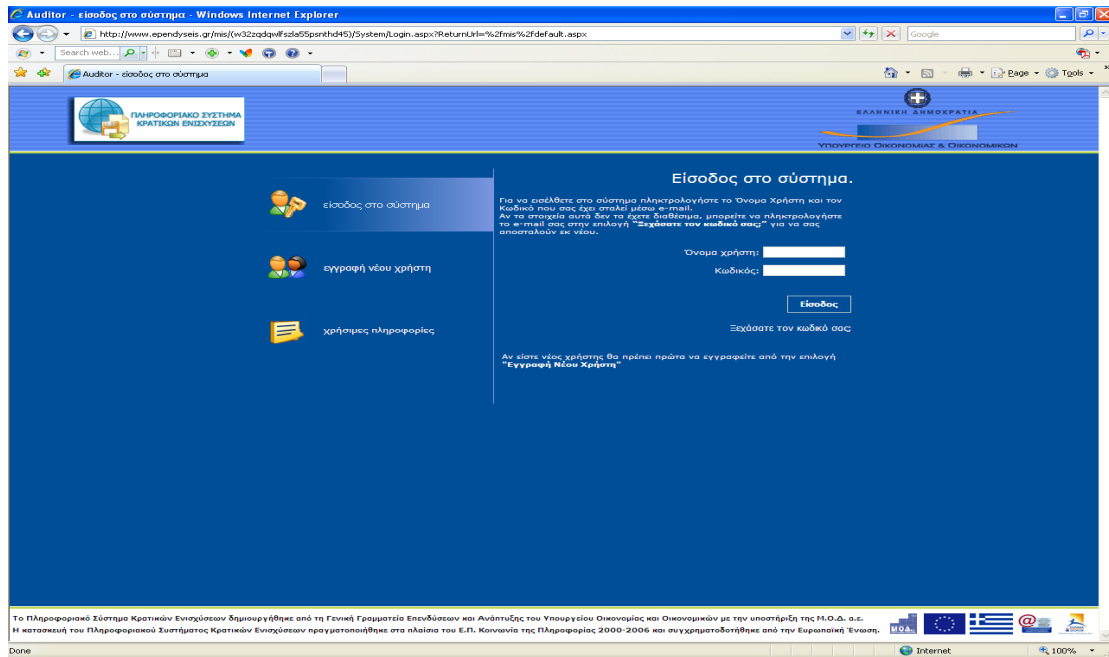

Σε περίπτωση που ο χρήστης δεν θυμάται ή έχει χάσει τα στοιχεία εισόδου του, θα πρέπει να επιλέξει την επιλογή **Ξεχάσατε κωδικό σας;** και στη συνέχεια να πληκτρολογήσει το e-mail του.

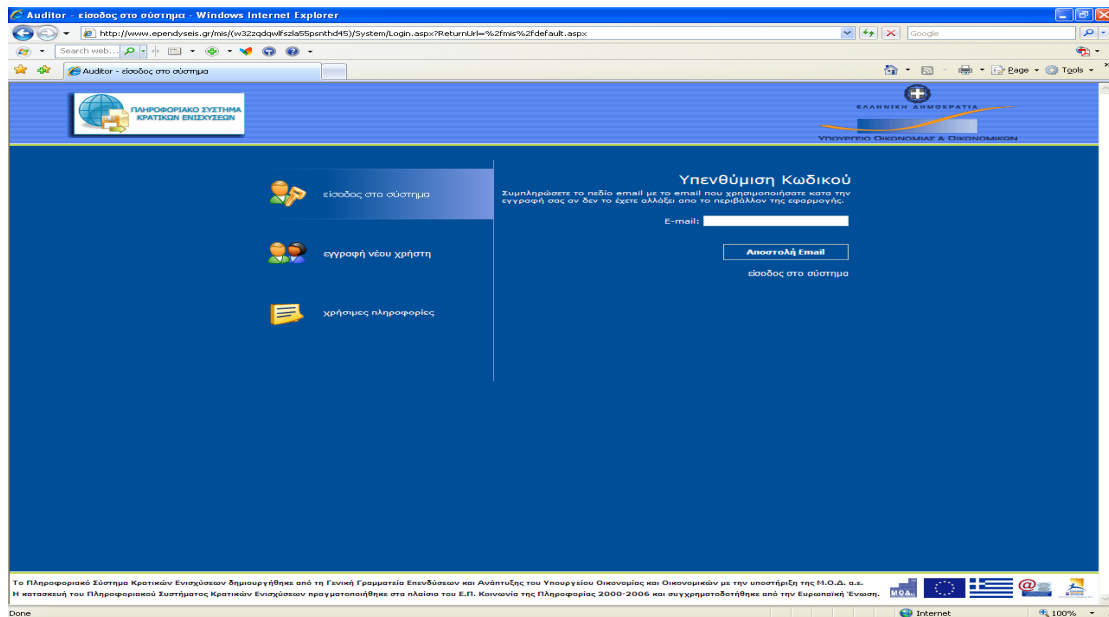

και το σύστημα θα αποστείλει αυτόματα τα στοιχεία εισόδου του στο e-mail που δήλωσε προκειμένου να μπορέσει να προχωρήσει στην είσοδο στο σύστημα.

Ο χρήστης μόλις εισέλθει στο σύστημα βλέπει τις εξής δύο περιοχές:

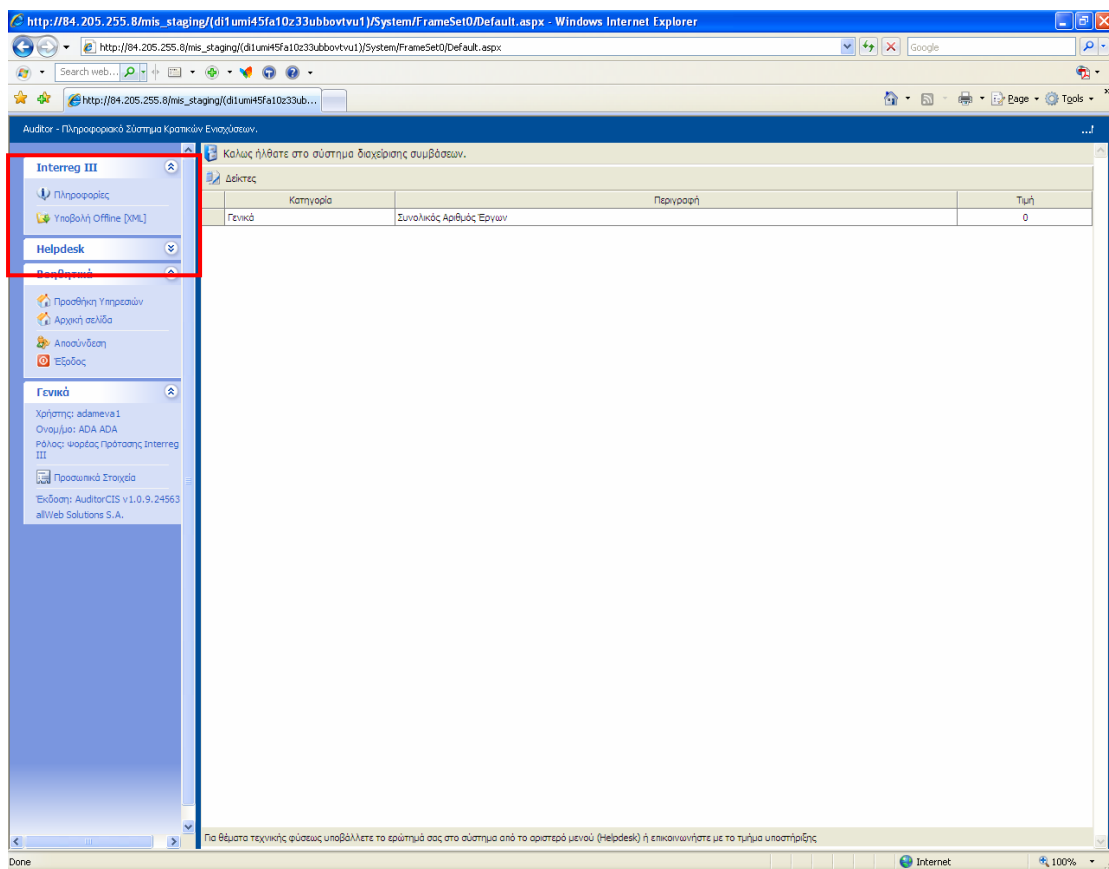

Την αριστερή περιοχή, στην οποία εμφανίζεται το menu επιλογών και την κεντρική περιοχή στην οποία εμφανίζεται το περιβάλλον εργασίας του χρήστη.

Με την αρχική είσοδο του χρήστη στο σύστημα η αριστερή περιοχή του δίνει κατάλληλες οδηγίες σχετικά με τους χειρισμούς που θα πρέπει να ακολουθήσει.

4 ΥΠΟΒΟΛΗ ΠΡΟΤΑΣΗΣ

4.1 ΦΟΡΜΑ ΥΠΟΒΟΛΗΣ OFFLINE

Για την υποβολή της πρότασης ο χρήστης πρέπει να αναζητήσει στην επίσημη ιστοσελίδα της δράσης www.ependyseis.gr την offline φόρμα υποβολής (offline_forma.zip) της πρότασης και να την αποθηκεύσει τοπικά στον υπολογιστή του.

Για να είναι επεξεργάσιμη η φόρμα υποβολής θα πρέπει να **ΑΠΟΣΥΜΠΙΕΣΤΕΙ (unzip)** πρώτα και το αρχείο που ο χρήστης θα επεξεργαστεί είναι της μορφής **xxxx.hta** . Η φόρμα υποβολής ανοίγει με Internet explorer. Ο χρήστης μπορεί να αρχίσει την συμπλήρωση των στοιχείων της πρότασης μέσα στη φόρμα, για αποθηκευτούν όλα τα δεδομένα πρέπει να επιλέγει **«Αποθήκευση»**. Εφόσον η φόρμα έχει συμπληρωθεί πλήρως, ο χρήστης επιλέγει τον Σύνδεσμο που βρίσκεται στο επάνω μέρος της φόρμας **«Εξαγωγή Δεδομένων»**.

Π.Κ.Π. Interreg III - ΦΟΡΜΑ ΥΠΟΒΟΛΗΣ (Έκδοση 2.7)

Αποθήκευση | Κ. Βασικός Πίνακας | **Εξαγωγή Δεδομένων**

ΗΛΕΚΤΡΟΝΙΚΗ ΦΟΡΜΑ ΥΠΟΒΟΛΗΣ

Πίνακας 1. Στοιχεία προγράμματος που υποβάλλεται η πρόταση

Π.Κ.Π. Interreg III - Μέτρο: ΠΚΠ Interreg III - INTERREG IIIA/PHARE CBC ΕΛΛΑΔΑ-ΒΟΥΛΓΑΡΙΑ - ΜΕΤΡΟ

Πίνακας 2. Βασικά Στοιχεία Φορέα Πρότασης

Επωνυμία Επιχείρησης: ΕΡΩΝΥΜΙΑ
 Κλάδος Επιχείρησης: Μεταποίηση Λοιποί κλάδοι του τριτογενή τομέα
 ΣΤΑΚΟΔ: [17] Παραγωγή κλωστοϋφαντουργικών υλών, πλην των επιχειρήσεων παραγωγής
 Είδος Βιβλίου: Β' Κατηγορίας
 ΑΦΗ: 032888525
 Δ.Ο.Υ*: θργγιο
 Νομική Μορφή*: ΑΕ
 Αντικείμενο Δραστηριότητας: δεν ισχύει
 Διεύθυνση Έδρας: Περιφέρεια: ΑΝΑΤΟΛΙΚΗ ΜΑΚΕΔΟΝΙΑ & ΘΡΑΚΗ
 Νομός: ΝΟΜΟΣ ΔΡΑΜΑΣ
 Δήμος - Κοινότητα: ΔΗΜΟΣ ΔΟΣΑΤΟΥ
 Οδός - Αριθμός: EDRA ODOΣ ARITHMOS
 Τοποθεσία: edratrothesia
 Ταχ. Κώδικας: edra22232
 Τηλέφωνο Επικοινωνίας: edrathefona
 Fax: edrafax
 Website: edrawen
 e-mail: edraemail@enah.gr

Πίνακας 3. Στοιχεία μεγέθους επιχείρησης

Ποσοστό του κύκλου εργασιών (ή των πωλήσεων και εσόδων από παροχή υπηρεσιών) της επιχείρησης που προάχεται από την βασική ενότητα	99,00
Μέσος ετήσιος κύκλος εργασιών τελευταίας τριετίας (ποσό σε €)	99.999,00
Αριθμός απασχολούμενων το 2007 σε Ετήσιες Μονάδες Εργασίας	99,00

Επισκόπηση Πρότασης

Βασικά στοιχεία

ΕΡΩΝΥΜΙΑ
 Κλάδος: Μεταποίηση
 Βιβλίο: Β' Κατηγορίας
 ΑΦΗ: 032888525
 ΔΟΥ: θργγιο
 Ν. Μορφή: ΑΕ

Ποστος Επενδύσεως

νόμιμος νόμιμος ονομα
 Κινητό: nomimos tel
 email: nomimos@nomimos.gr

Μέτρος

πρωτομ (100%)

Επιχορήγηση

Επιχορήγηση:	50%
ΕΛ Τόκ συμμετοχή:	25%
ΕΛ Πρωτοβληγυμιά:	20.000,00
Μετ. Πρωτοβληγυμιά:	250.000,00

Προϋπολογισμός

Αρ. Δαπανών:	
Συνολικός:	
Επιλέξιμο:	
Επιχορηγούμενο:	

Αποσκόπηση

Αποσχολύμειναι:	0,40
Νέες θέσεις:	5,00
Σύνολο:	5,40

Ποσοτά κύκλου εργασιών που προάχεται από επαγγελματική σχέση με τη χώρα του Προγράμματος

Ποσοστό:	%
----------	---

Χρονοδιάγραμμα

Αριθμός Φάσεων:	1
Διάρκεια σε μήνες:	5

Με την επιλογή του συνδέσμου «Εξαγωγή των δεδομένων» εμφανίζεται ένα μήνυμα όπως φαίνεται παρακάτω:

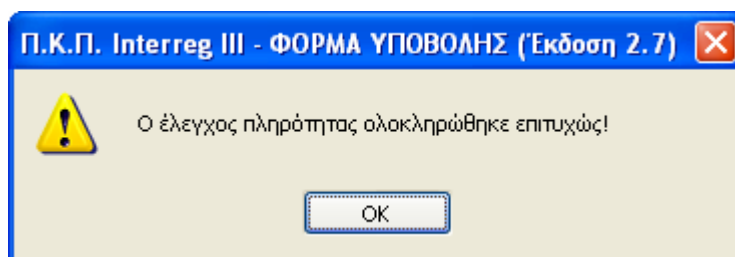

Ο χρήστης πρέπει να επιλέξει «OK» και στην οθόνη εμφανίζεται ένα δεύτερο μήνυμα όπου αναγράφει το όνομα ενός αρχείου με κατάληξη xxx.xml και το οποίο αντιστοιχεί στο αρχείο με το οποίο ο χρήστης θα υποβάλλει την πρότασή του μέσω του Πληροφοριακού Συστήματος.

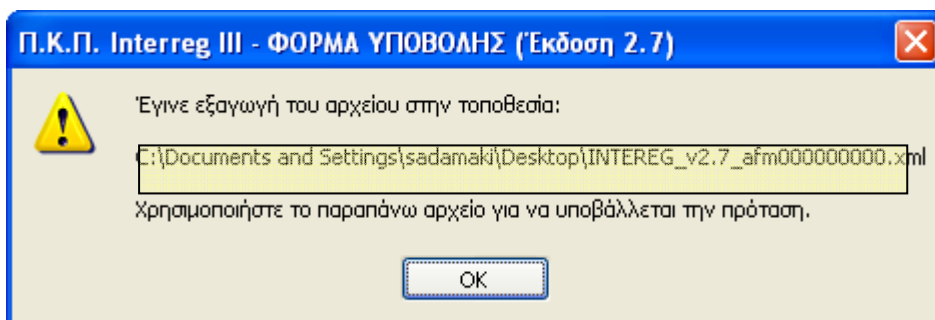

Ο χρήστης επιλέγει «OK» και κλείνει τη φόρμα υποβολής.

4.2 ΥΠΟΒΟΛΗ ΑΡΧΕΙΟΥ ΠΡΟΤΑΣΗΣ

Εφόσον ο χρήστης έχει εισέλθει στο σύστημα, όπως περιγράφηκε στην παράγραφο 3, από το αριστερό μενυ **Interreg III** επιλέγει **Υποβολή Offline [XML]**. Επιλέγοντας την ο χρήστης οδηγείται στην σελίδα στην οποία έχει τη δυνατότητα να υποβάλλει μια Ηλεκτρονική Φόρμα Υποβολής.

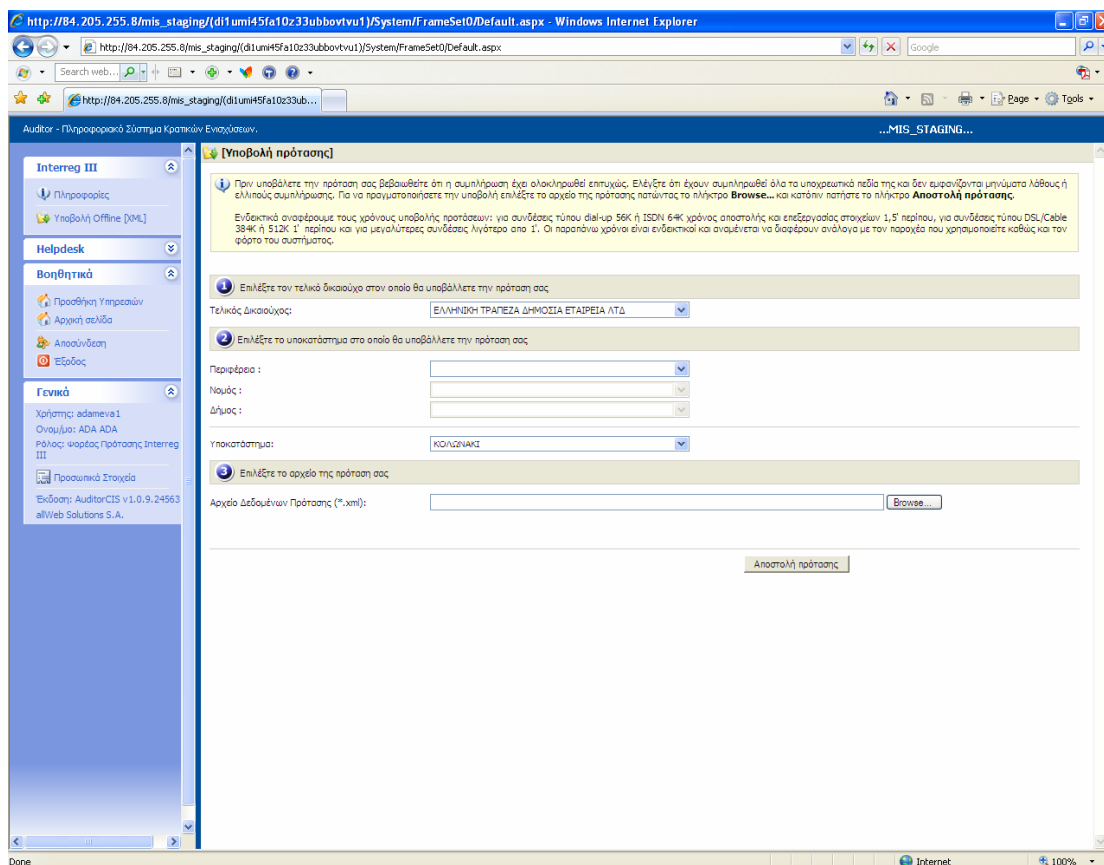

Η Υποβολή της πρότασης Υλοποιείται σε **4 διαδοχικά** στάδια:

α. Επιλογή Τράπεζας

Επιλέγετε την Τράπεζα στην οποία θα υποβάλλετε την πρότασή σας,

1 Επιλέξτε την τράπεζα στην οποία θα υποβάλλετε την πρόταση σας

Τελικός Δικαιούχος:

Επιλέγοντας κάποια τράπεζα από την πλήρη λίστα των τραπεζών:

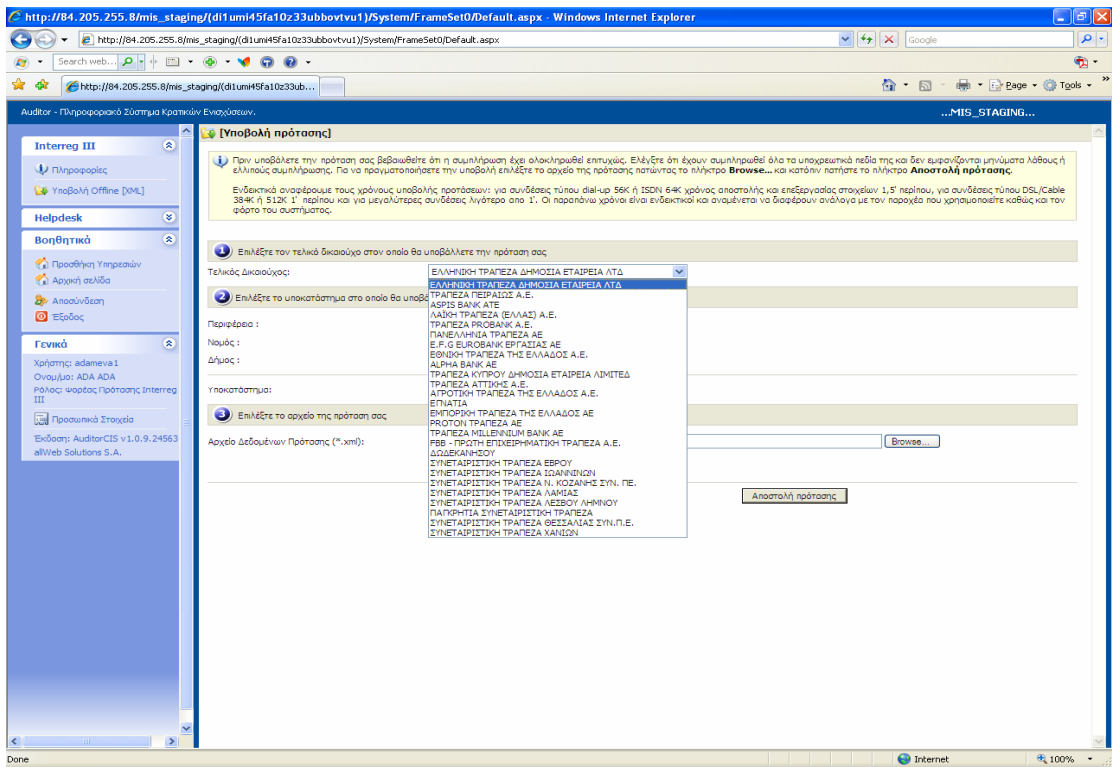

β. Επιλογή Γεωγραφικής Τοποθεσίας

Επιλέγεται την αναλυτική Γεωγραφική Τοποθεσία στην οποία θα υποβάλλετε την πρότασή σας επιλέγοντας διαδοχικά:

- την Περιφέρεια
- τον Νομό και
- τον Δήμο

όπου θα καταθέσετε την πρότασή σας.

2 Επιλέξτε την γεωγραφική τοποθεσία στην οποία ανήκει το υποκατάστημα που θα υποβάλλετε την πρότασή σας

Περιφέρεια :

Νομός :

Δήμος :

γ. Επιλογή Υποκαταστήματος

Επιλέγεται το υποκατάστημα στο οποίο θα καταθέσετε την πρότασή σας και το οποίο ανήκει στην γεωγραφική περιοχή που έχετε περιγράψει παραπάνω:

3 Επιλέξτε το υποκατάστημα στο οποίο θα υποβάλλετε την πρότασή σας

Υποκατάστημα :

δ. Επιλογή Ηλεκτρονικού Αρχείου Πρότασης

Στο τέταρτο και τελευταίο στάδιο πρέπει να επιλεγεί με το πλήκτρο **Browse/Αναζήτηση**, από την περιοχή του τοπικού σας δίσκου το ηλεκτρονικό αρχείο την πρότασης, την οποία έχετε προηγουμένως επεξεργαστεί και αποθηκεύσει τοπικά στο σύστημα σας:



Μόλις πατήσετε το πλήκτρο **Browse/Αναζήτηση**, εμφανίζεται το πλαίσιο διαλόγου αναζήτησης αρχείων του λειτουργικού συστήματος:

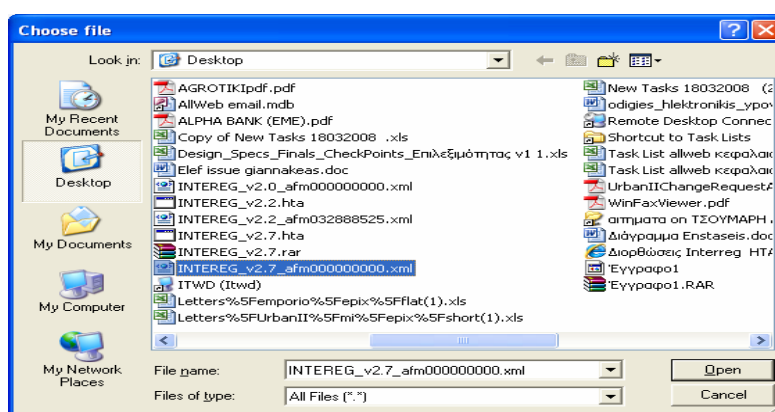

στο οποίο αναζητάτε και επιλέγετε το αρχείο XXXX.xml που έχετε αποθηκεύσει και πατάτε το πλήκτρο **Open/Ανοιγμα** και εμφανίζεται το αρχείο αυτό στο πλαίσιο κειμένου της τέταρτης επιλογής της ηλεκτρονικής υποβολής:



Μετά την ολοκλήρωση και αυτού του βήματος και αφού ο χρήστης είναι έτοιμος επιλέγει το πλήκτρο **Αποστολή Πρότασης**

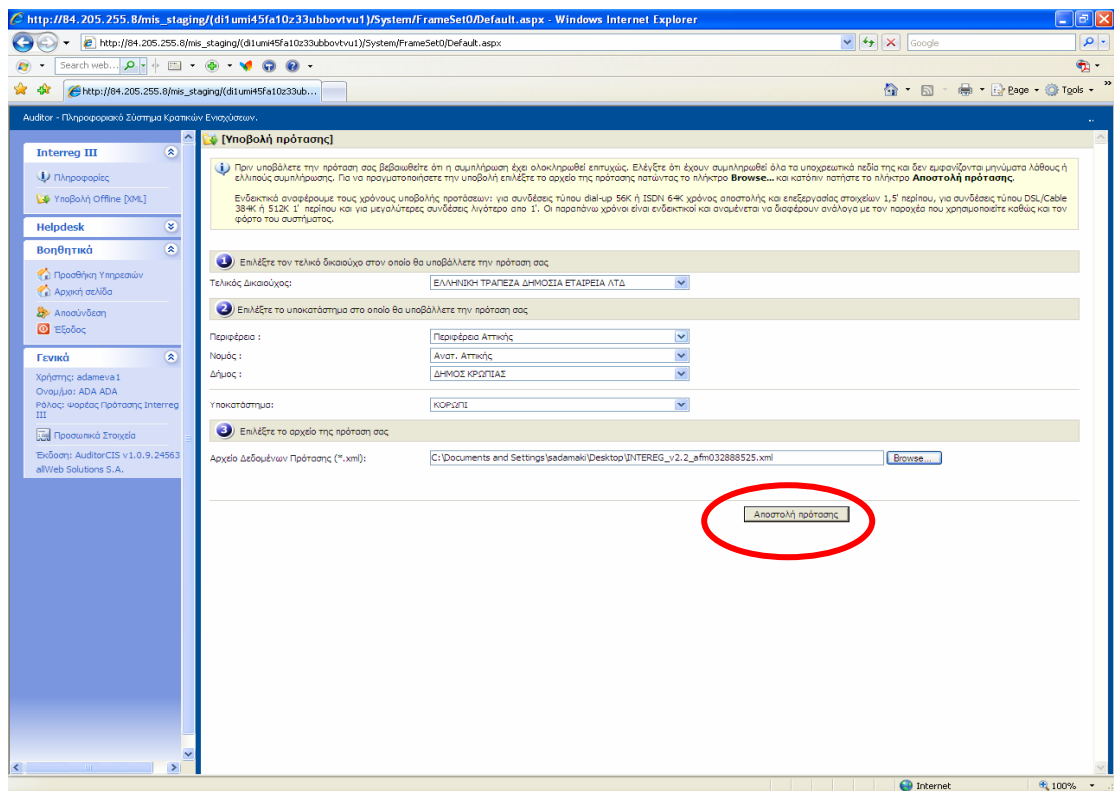

Προσοχή !!! Μετά την επιλογή του πλήκτρου Αποστολή πρότασης, εμφανίζεται το μήνυμα **Αποστολή Στοιχείων Παρακαλώ Περιμένετε**. Εκεί ο χρήστης θα πρέπει να περιμένει έως ότου ολοκληρωθεί η διαδικασία αποστολής της Ηλεκτρονικής Φόρμας Πρότασης. Ο χρόνος αυτός εξαρτάται από την ταχύτητα σύνδεσης του χρήστη στο Internet και από το μέγεθος του αρχείου XML.

A. Περίπτωση επιτυχούς υποβολής

Μόλις η διαδικασία ολοκληρωθεί εμφανίζεται αυτόματα το μήνυμα :

Η εισαγωγή της πρότασης έγινε με επιτυχία

καθώς και τα στοιχεία της επιχείρησης που υπέβαλλε την πρόταση (Επωνυμία επιχείρησης και ΑΦΜ), όπως επίσης και ο αριθμός έργου που έλαβε αυτόματα από το σύστημα.

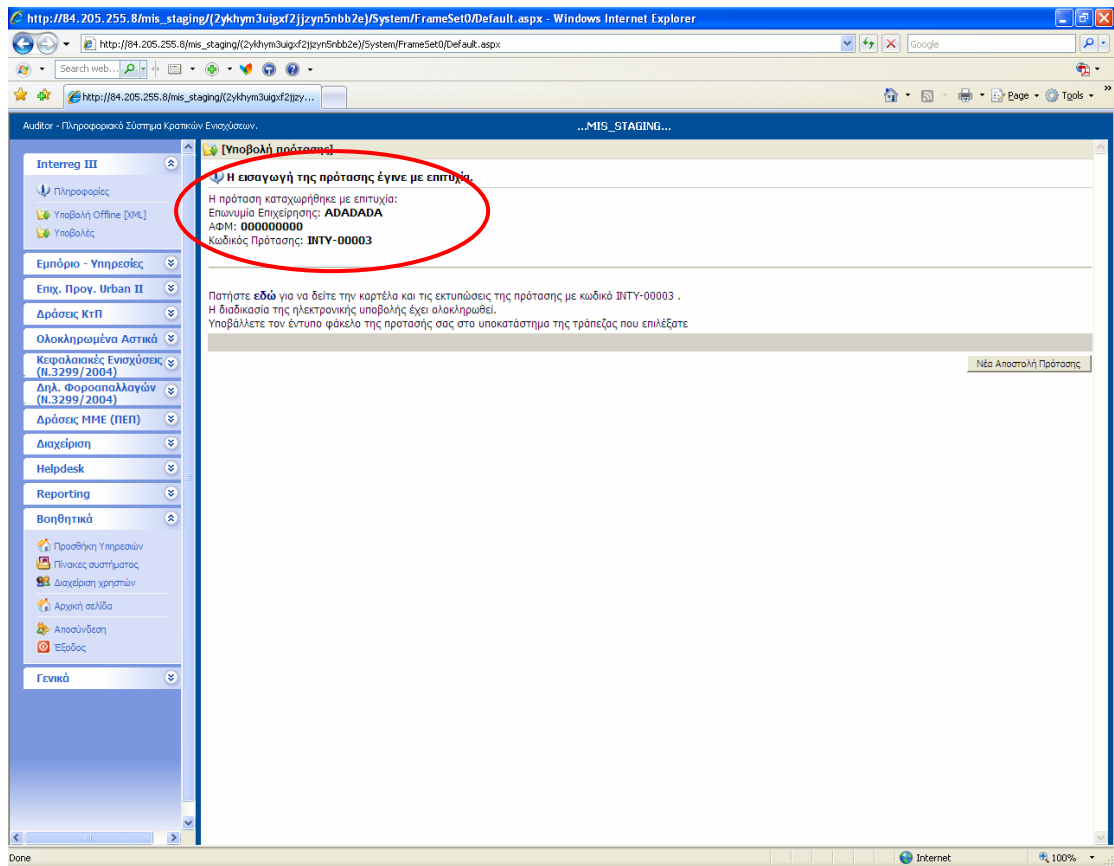

Τότε ο χρήστης μπορεί να προχωρήσει στην εκτύπωση της Φόρμας Ηλεκτρονικής Υποβολής, της λίστας των συνημμένων δικαιολογητικών και της Αίτησης συμμετοχής στο Πρόγραμμα, επιλέγοντας στο «Πατήστε [εδώ](#) για να δείτε την καρτέλα και τις εκτυπώσεις της πρότασης με κωδικό INTY-00004 . Η διαδικασία της ηλεκτρονικής υποβολής έχει ολοκληρωθεί. Υποβάλλετε τον έντυπο φάκελο της προτασης σας στο υποκατάστημα της τράπεζας που επιλέξατε». Οι εκτυπώσεις, όπως βλέπετε παρακάτω, παράγονται από το μενού δεξιά της οθόνης.

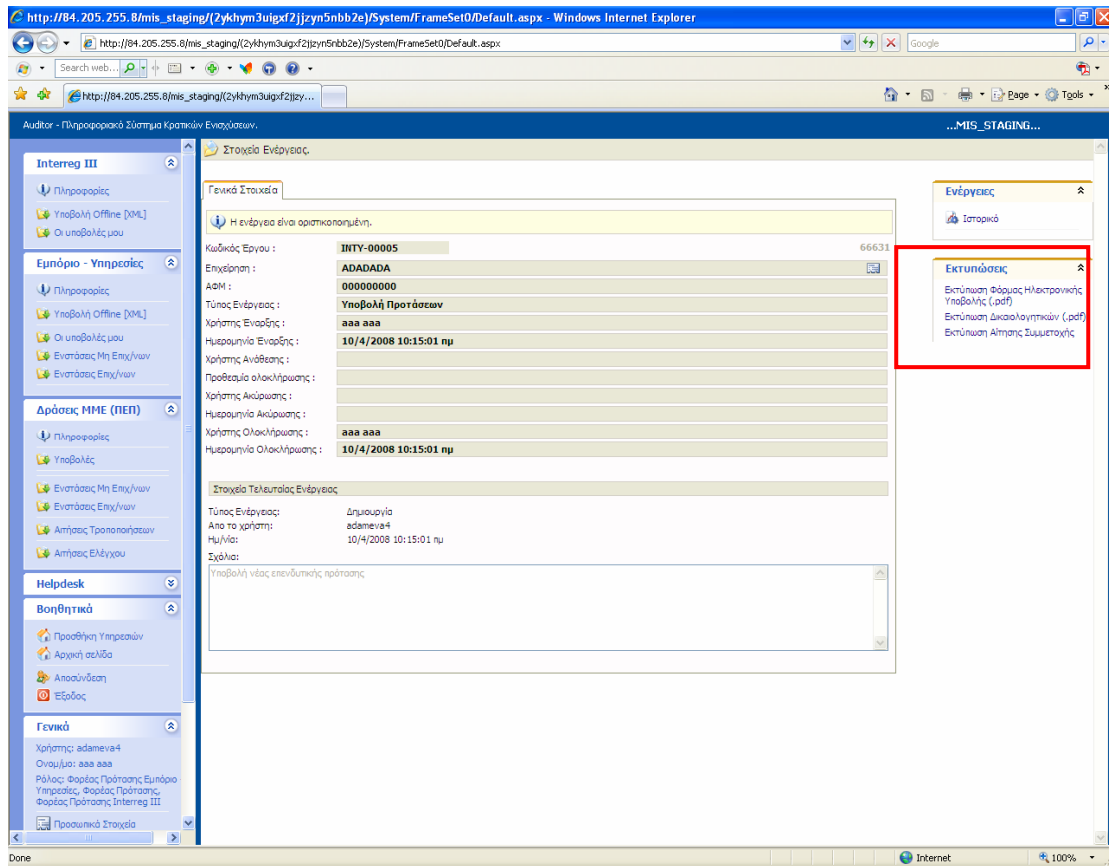

Στο σημείο αυτό πρέπει να τονίσουμε τα ακόλουθα:

- Κατά την στιγμή της υποβολής διενεργούνται εκ νέου οι έλεγχοι **Πληρότητας – Ορθότητας** της Ηλεκτρονικής Φόρμας, γι' αυτό και υπάρχει μία μικρή αναμονή έως ότου ολοκληρωθεί η ηλεκτρονική υποβολή.
- Αν διαπιστωθούν λάθη ή παραλήψεις η διαδικασία δεν ολοκληρώνεται και εμφανίζονται τα αντίστοιχα μηνύματα λάθους
- Αν η διαδικασία είναι επιτυχής εμφανίζεται αντίστοιχο μήνυμα από το σύστημα και παράγεται αυτόματα ένας **Μοναδιαίος Κωδικός Έργου**
- **Ο κωδικός αυτός συνοδεύει το έργο σε όλη την ζωή του**

B. Περίπτωση ύπαρξης προβλήματος κατά την υποβολή

Σε περίπτωση, ελλείψεων ή λαθών στο έντυπο υποβολής, η ηλεκτρονική υποβολή δεν ολοκληρώνεται και το σύστημα εμφανίζει το ακόλουθο μήνυμα:

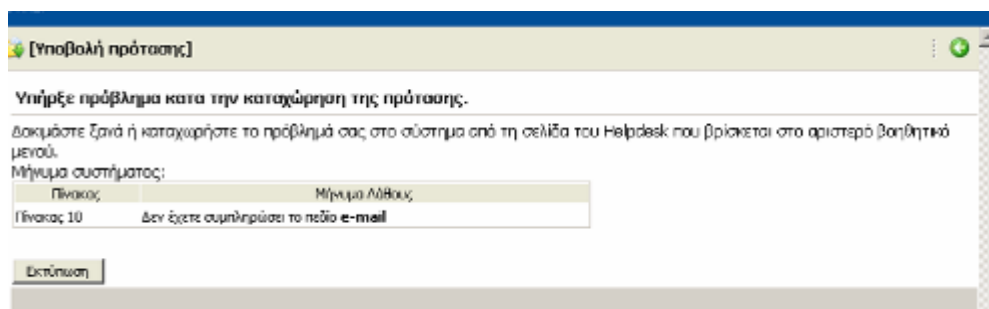

προσδιορίζοντας τα τυχόν λάθη.

Ο επενδυτής πρέπει να επιστρέψει στην ηλεκτρονική φόρμα υποβολής, να διορθώσει/συμπληρώσει τα λάθη/ελλείψεις και να επανυποβάλει το έντυπο.

Επίσης δίδεται η δυνατότητα εκτύπωσης της σελίδας εντοπισμού των σφαλμάτων, προκειμένου να υποβληθεί συνημμένη ερωτήματος στο help desk.

5. ΟΛΟΚΛΗΡΩΣΗ ΗΛΕΚΤΡΟΝΙΚΗΣ ΥΠΟΒΟΛΗΣ

Με την ολοκλήρωση της ηλεκτρονικής υποβολής, από την επιλογή «**Οι Υποβολές μου**», στο αριστερό μενού του Συστήματος, μπορεί ο χρήστης να αναζητήσει την πρότασή του.

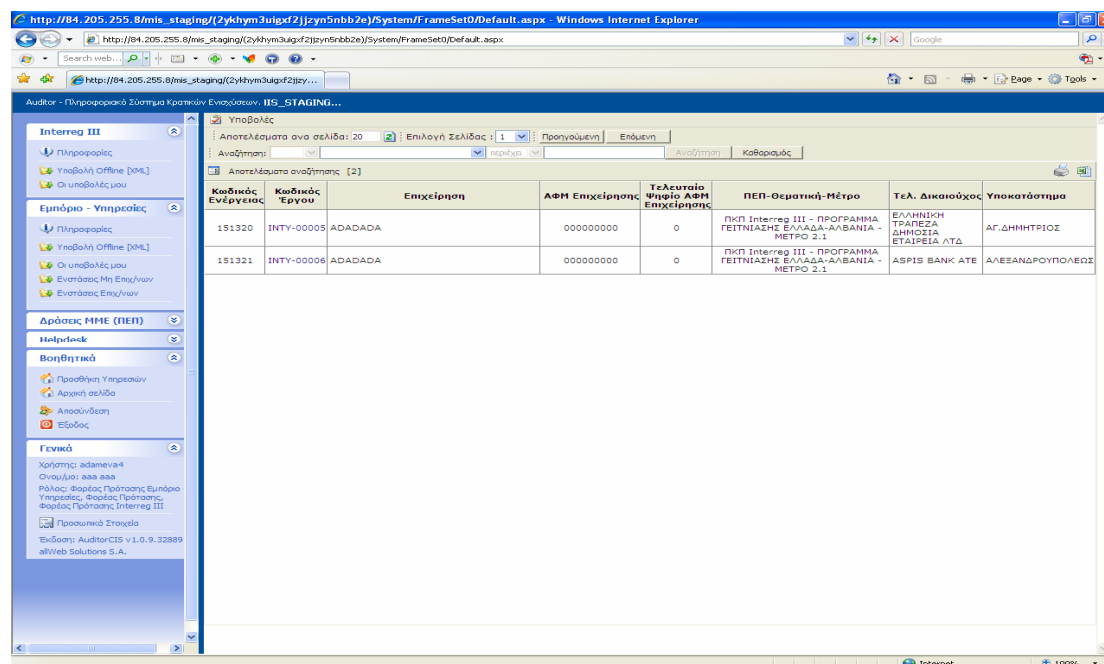

Ο Κωδικός του έργου είναι και ο σύνδεσμος που οδηγεί στην καρτέλα του έργου και στο μενού που είναι δυνατή η εκτύπωση των εντύπων της πρότασης, της αίτησης συμμετοχής και της λίστας των συνημένων δικαιολογητικών.